



西双版纳傣族自治州人民医院

၎၅၅၅ ပါဝဲဘ၅၅ လ၅၅၅၅ ခမိ၅၅ ခမိ၅၅ လ၅၅၅၅ ဝဲဘ၅၅ သာဝဲ၅၅၅၅ ဝဲဘ၅၅  
昆明理工大学附属西双版纳州人民医院



2026年西双版纳州人民医院住院医师规范化培训基地

# 招生简章





# 西双版纳傣族自治州人民医院

## 2026 年住院医师规范化培训招收简章



### 一、医院简介

西双版纳傣族自治州人民医院成立于 1952 年 9 月 26 日，是本区域集医疗、科研、教学和紧急救援为一体的唯一一所三级甲等综合性医院（西双版纳州紧急救援中心附设在医院内），是昆明理工大学附属医院。承担着全州医疗技术、科研教学、人才培养、危重病人抢救、突发性公共卫生事件救援以及莅临本地的重要领导人和外宾医疗保健工作等任务，医疗服务辐射至周边地区及老挝、缅甸和泰国北部，现已成为云南边陲和东南亚地区有较大影响力的现代化综合医院。

医院占地面积 171 亩，业务用房面积 17 万平方米。医院设一院三区，其中位于嘎兰南路的主院区占地面积 46 亩，建筑面积 11.52 万平方米，编制病床 1000 张，实际开放病床 1200 张。位于西双版纳国际旅游度假区的新院区占地面



积 75 亩，建筑面积 5 万平方米，预开设病床数 500 张；现开设皮肤科门诊，内、外、妇、儿门诊部，医院体检健康管理中心，开放使用面积 4136.52 平方米。位于嘎洒镇曼迈村委会的西院区（州传染病医院）占地面积 50 亩，建筑面积 2.93 万平方米，预开设病床数 300 张；现开设感染疾病科及部分医技科室。常态开放使用病床 80 张。医院在岗职工总数 1570 人，博士 5 人、硕士 107 人。设置临床医技、职能行后科室 59 个。





医院是国家首批住院医师规范化培训基地，有专业基地 8 个，分别是全科、内科、外科、妇产科、放射科、超声医学科、急诊科、麻醉科专业，截至目前有累计招收 560 人，结业 364 人，目前在培住院医师 188 人。重症医学科、放射医学影像科、护理学科、妇产科、儿科、心血管内科为省级临床重点专科。目前消化内科评为国家级临床重点专科建设项目，内分泌科、疼痛科评为省级临床重点专科建设



项目；呼吸与危重症医学科、内分泌科、普通外科、重症医学科、骨科为省级临床医学分中心一期建设项目，且呼吸与危重症医学科、普通外科、泌尿外科获省级临床医学分中心二期建设项目；胸痛中心（标准版）通过中国胸痛中心认证验收；卒中中心成为国家脑防委高级卒中中心；是危重孕产妇和危重新生儿救治中心、创伤中心；在西双版纳州历次传染病疫情及突发公共卫生事件中，医院勇挑重担、扛牢责任，成功抗击疟疾、霍乱、登革热、新冠肺炎等重大疫情，救治了传染病重症患者及突发事件危重伤员，为祖国西南边陲卫生护航做出重要贡献。

## 二、培训基地简介

我院是 2014 年国家卫计委首批认定的国家级住院医师规范化培训基地，并于 2015 年启动住院医师规范化培训招录工作，现有专业基地 8 个，分别是全科、内科、外科、妇产科、放射科、超声医学科、急诊科、麻醉科专业（[基地简介详见附件](#)）。多年来，医院领导高度重视住培工作，积极贯彻落实国家住培政策和要求，全院一盘棋，整体推进、认真部署，形成培训基地、职能部门、专业基地、轮转科室四级管理体系，组织健全，职责明确。

医院师资力量雄厚，教学经验丰富，建立了住培带教师资库，实行动态管理。每年均开展院级住培师资培







展内科、外科、妇产科、儿科、ICU、急救、护理等多学科的模拟教学培训与考核工作，完全满足培训需求。

**临床技能中心拥有价值 1000 余万元的基础模型设备，涵盖了内、外、妇产、儿等多学科，满足教学培训考核需求**



**为所有临床科室设置示教室，并配备桌椅及多媒体教学设施设备，满足教学培训考核需求。**





### 三、招收计划

我院 2026 年度住院医师规范化培训招收专业共 8 个，计划招收 40 人，详见下表：

序号	专业类别	专业代码	专业名称	计划招收数（人）
1	紧缺专业	0700	全科	7
2		1600	妇产科	4
3		0300	急诊科	3
4		1900	麻醉科	3
5	非紧缺专业	0100	内科	13
6		0900	外科	3
7		2200	放射科	4
8		2300	超声医学科	3
合计				40

### 四、招收对象与条件

#### （一）招收对象

符合临床类别医师资格考试报考条件规定专业范围的应、往届本科及以上学历毕业生（不含中医类和中西医结合类），或已取得《执业医师资格证书》需要接受培训的人员。以应届本科毕业生为重点。



1.社会招收对象（社会人）：没有与任何单位签订人事或劳动合同的医学院校毕业生。培训期间，我院与自主培训学员根据培训年限签订培训协议，培训结束后自主择业。

2.单位委培对象（单位人，含订单定向免费医学毕业生）：委培单位在编职工或与单位签订正式聘用合同的职工，符合培训条件者，在培训期间，我院与委培单位、培训学员签订三方委托培训合同，培训结业后回委培单位工作。

## （二）报名条件

报名者具有中华人民共和国国籍（包括港澳台），享有公民的政治权利，遵守中华人民共和国宪法和法律，道德品行良好，身心健康。具体为：

1.学历要求：高等医学院校全日制医学专业本科学历、学士学位，报到时未取得毕业证和学位证者，将取消录取资格。

2.具有正常履行培训岗位职责的身体条件，标准参照《国家公务员录用体检通用标准（试行）》执行。

3.单位委培对象：除符合应届、往届毕业生报名条件外，另需由送培单位与我院签署委托培训协议，并统一出具同意送培证明。

## 五、招收工作安排



## （一）报名

采取网上报名（云南卫生健康人才网 [www.ynwsjkrc.cn](http://www.ynwsjkrc.cn)）和到培训基地现场确认相结合的方式  
进行。报名时间：7月13日11:00至7月27日23:00。  
报名学员应对提供报名资料的真实性和完备性承担全部  
责任；新招收培训学员需按录取通知要求，在规定时间内  
到院报到，否则视为自动放弃录取。

## （二）现场确认

1.时间：7月28日9:00-12:00, 15:00-17:00。

2.地点：西双版纳州景洪市嘎兰南路4号，西双版纳  
州人民医院5号楼14F会议室，进行资料审核和确认。

3.报名人员须携带以下相关资料，在规定时间内到  
我院进行现场报名资格审查和确认。

（1）《住培报名表》一份（网报成功后打印），完  
成审批手续后由培训基地留存；

（2）身份证、毕业证、学位证等相关证明材料原件  
及复印件各一份，原件审核后返还本人；

（3）如已取得执业医师资格证书的需携带原件及复  
印件一份，原件审核后返还本人；

（4）单位委派人员（含履约的订单定向免费医学毕  
业生）还需出具本单位同意报考的证明材料，填报的培



训专业、培训基地医院等信息须与经单位盖章的送培证明保持一致。

(5) 在校期间成绩单复印件，成绩单上需有学校教务处签章。

### (三) 录取程序

招录考核由笔试、技能考核及综合素质面试组成，按照“公开公平、双向选择”原则择优录取培训学员。

**1.笔试测试：**拟于7月29日09:00~11:00，笔试内容为临床综合理论（以内外科医学知识为主，全面兼顾各专业）地点：西双版纳州人民医院5号楼15F学术厅；

**2.技能考核：**拟于7月29日15:00~18:00临床基本急救技能测试，地点：西双版纳州人民医院3号楼10F临床技能模拟训练中心。

**3.面试：**拟于7月30日08:00-18:00，顺序以现场确认抽签为准，地点：西双版纳州人民医院5号楼13F（13-5）会议室。

**4.院内调剂：**拟于7月31日，地点：西双版纳州人民医院5号楼14F第一教室。

**5.体检：**拟录取的报考学员在规定时间内由我院统一安排体检，体检标准参照《公务员录用体检通用标准（试行）》及相关规定执行，费用自理。学员应在规定



时间（拟8月3日，以现场确认时具体通知为准）内进行入职体检。

**6.录取：**根据报考人数、基地培训容量、考试成绩、体检结果等，分专业择优录取。

**7.根据国家 and 省卫生健康委相关文件规定，请报考者务必充分知晓以下重要事项：**

（1）根据《住院医师规范化培训招收实施办法（试行）》（国卫办科教发〔2015〕49号）规定，对在培训招收工作中弄虚作假的培训申请人，取消其本次报名、录取资格；对录取后（注：以培训基地网上录取操作时间）不按要求报到或报到签订培训协议后退出、终止培训者（含在培人员参加全日制研究生学历教育）。自终止培训起3年内不得报名参加住培，除全部退还已享受的相关费用（包括培训基地提供的培训费、住宿费和生活补助费），还需按以上已享受费用的50%作为违约金。

（2）报考人员应确认所报志愿并保证其无退出或终止培训等记录，并随时关注所报培训基地发布的消息和公告，服从培训基地招录工作安排。招录过程中无故缺席相关审核、考试、面试、报到等环节者，视为个人原因主动放弃，并承担相关责任后果。

## 六、有关注意事项



1. 报考者应如实填写网报信息，凡因不按要求报名、网报信息误填、错填或填报虚假信息，造成不能考试或录取的，后果由报考人自行承担。

2. 报考者需随时关注“云南卫生健康人才网（[www.ynwsjkrc.cn](http://www.ynwsjkrc.cn)）”查看报名资格审核是否通过以及相关状态。

3. 其他注意事项请仔细查看，并及时关注我院“西双版纳傣族自治州人民医院”微信公众号或“西双版纳傣族自治州人民医院官网”科研教育-住培管理系统的通知。

## 七、培训管理和质量保障措施

### （一）培训管理

1. 培训学员在培期间的培训实施、培训考核、保障措施等组织管理依照《云南省住院医师规范化培训管理办法（试行）》（云卫科教发〔2015〕12号）执行。

2. 培训期间，住培医师可以报名参加昆明理工大学医学院同等学历申请硕士学位。

### （二）质量保障措施

医院重视住培过程管理，培训施行分层递进原则，细化考核。规范组织实施入院教育，围绕医院简介、医德医风建设、病历书写基本规范、医患关系、医疗纠纷与法律事务、医院感染、临床基本技能培训等内容，每



年对新进学员进行系统岗前培训。科教科会同各专业基地依据国家住培《培训内容与标准》（2022版），制定培养方案和轮转计划，制定分层递进的培训与考核内容。专业基地开展入专业基地教育，内容包括专业基地情况，培养计划与要求。轮转科室定期严格开展入科教育、日常带教和各项教学活动（教学查房、小讲座、病例讨论、技能培训等），专业基地教学小组统一组织安排出科考核，科教科负责组织年度考核。医院遴选了一支规范化、标准化的住培督导专家队伍，每月开展院级督导检查一次，为我院培训质量保驾护航。

## 八、培训期间薪酬待遇

1.培训学员的录取专业及培训年限，以省卫健委公布信息为准，并作为享受财政补助资金的依据。

2.面向社会招收住培医师与我院根据培训年限签订劳动合同和培训协议，培训结束后自主择业；培训结束取得住培结业合格证，参加医院特岗医师招聘时优先考虑。

3.单位委托培养住培医师与送培单位、我院签订三方委托培训协议，培训期间原人事（劳动）、工资关系不变。

### 各类人员待遇汇总表





5.医院提供免费住宿 4 人/间，宿舍内设独立卫浴(24h 热水)，WiFi，饮水机，空调，水电免费。

6.通过住培结业考核的培训学员，省卫健委颁发统一制式的《住院医师规范化培训合格证书》，并报国家卫健委和国家中医药管理局备案。

九、如遇国家或我省住院医师规范化培训相关政策调整，住培学员及送培单位应服从新法规或新政策。

## 十、联系方式

1.医院联系人：郭老师、戴老师（13466161911）

2.联系电话：0691-2139187

3.地址：景洪市嘎兰南路 4 号，州人民医院 5 号楼  
12 楼科教科

4.邮编：666100

5.请有意向者加入医院住培招录交流群：



Group: 2026住培招录群



Valid until 7/17 and will update upon joining group

## 十一、工作成效：

### 2017 年

在中国医师协会开展的“2017 年度全国住院医师规范化培训三个“一百”和双“十佳”评选活动”中我院 2015 级全科张永娟学员荣获“优秀住院医师”称号。



在云南省卫健委举办的“云南省首届住院医师规范化培训临床技能竞赛”中,我院参赛队以总分第二名的成绩荣获一等奖。

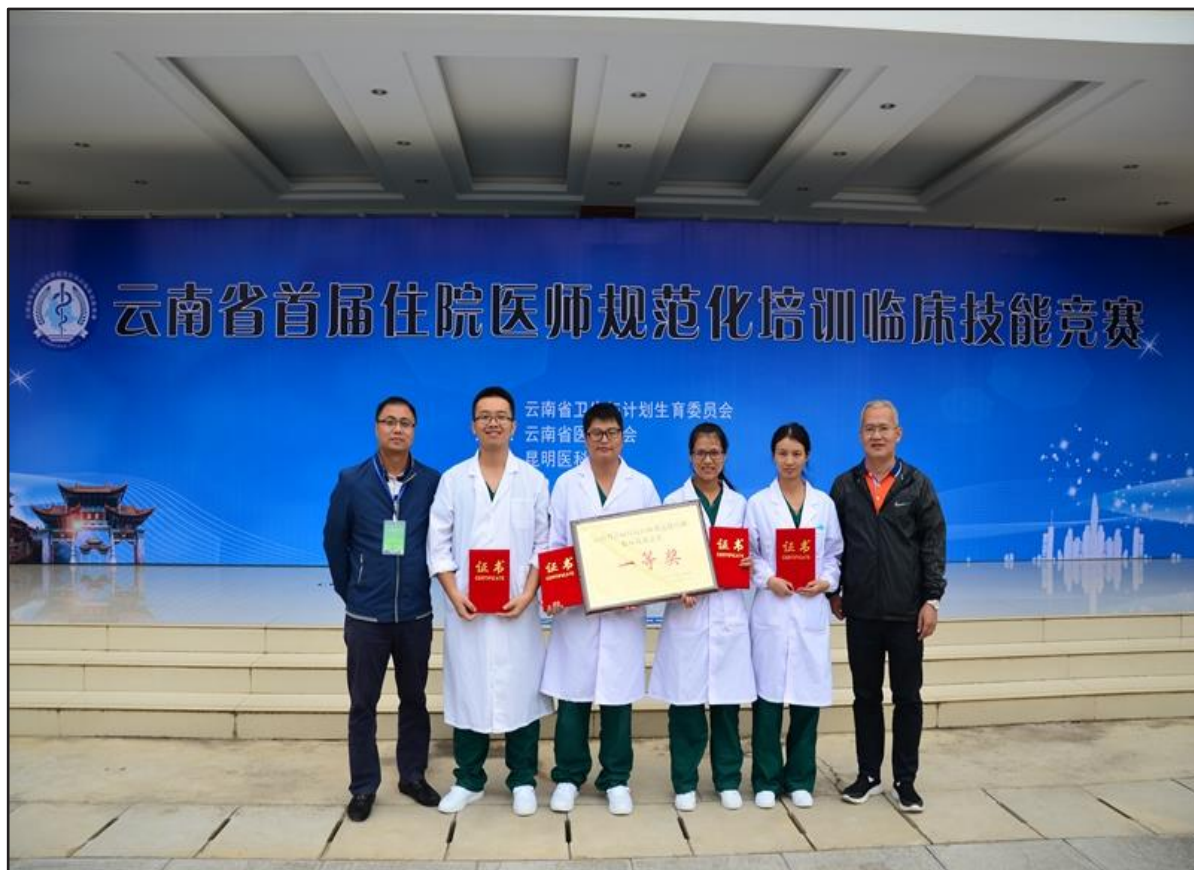



## 2018 年

全科专业-急诊科李春喜老师获云南省“优秀带教老师”称号，全省仅 6 人获此殊荣；

在省卫健委举办的“云南省第二届住院医师规范化培训临床技能竞赛”中，我院代表队在参赛的 26 支队伍中以总分第五名的成绩荣获二等奖。

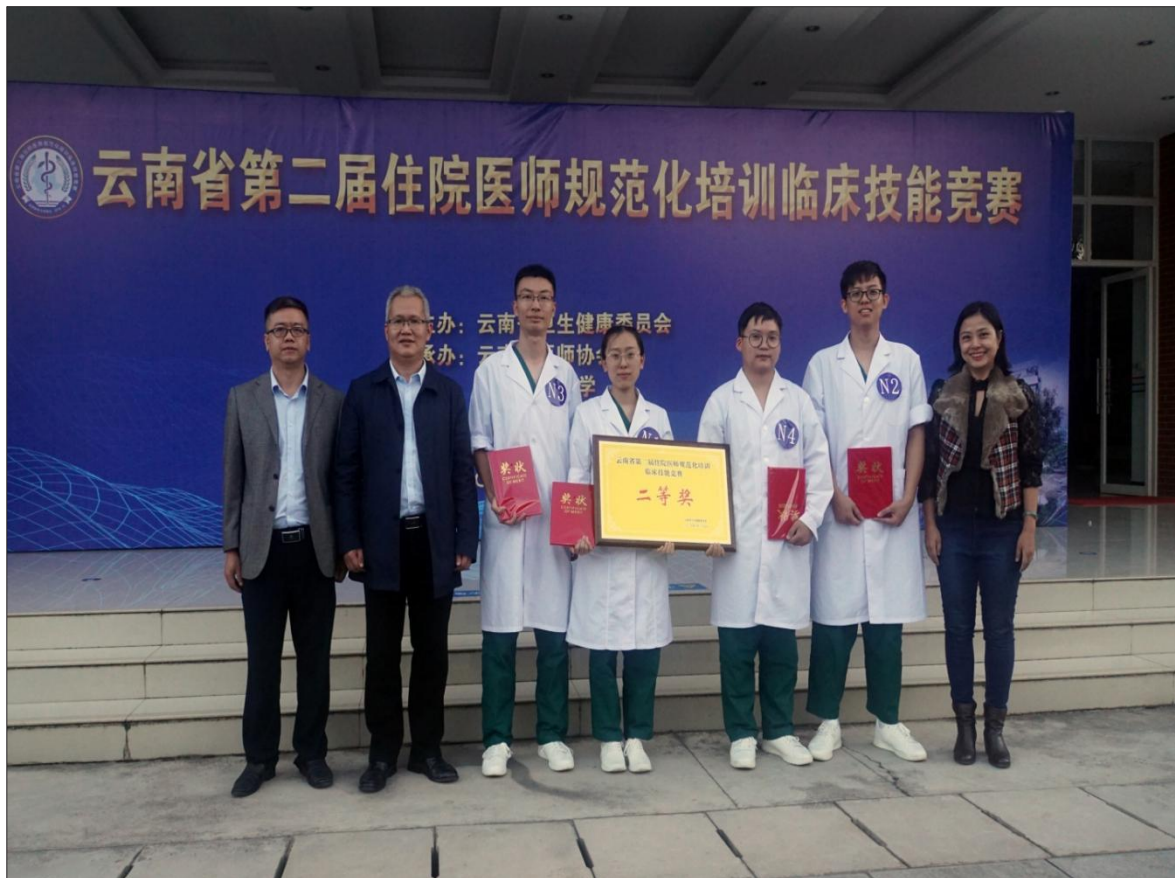

## 2019 年

我院推荐参加“云南省 2019 年住培教学查房竞赛”作品获得三等奖。

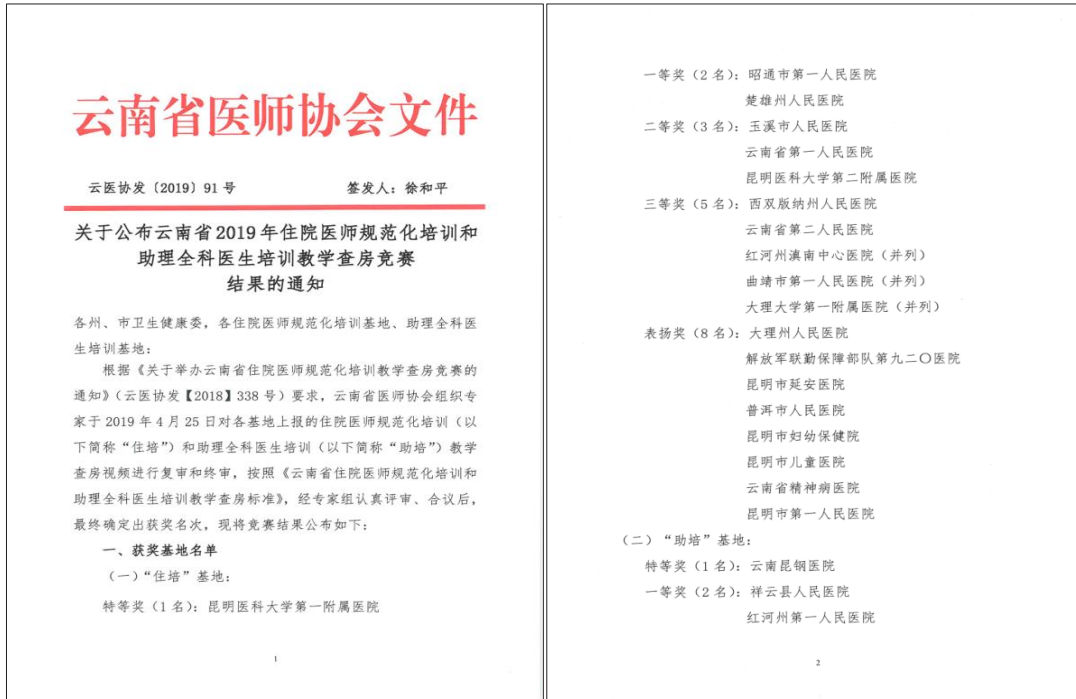

受中国医师协会邀请先后在“第四届全科医生培训高峰论坛”进行经验交流。

受中国医师协会邀请“2019年全科专业住培基地管理人员培训班”进行经验交流



住培管理论文入选全国住培高峰论坛 20 佳“优秀论文”，在会场展出并推荐至《中国毕业后医学教育》杂志专栏发表；在“云南省第二届‘好医生杯’住培/助培‘五优’人物选树”活动中，刘平华



院长被评为“优秀住培基地主任”称号，全省仅3人获此殊荣。



## 2020 年

在“云南省‘好医生杯’住培/助培‘五优’人物选树”活动中，妇产科全科带教师资张琳老师获“优秀指导医师”称号，全省仅6人获此殊荣。



**欢迎广大医学生报考我院住院医师规范化培训基地!**



# 西双版纳傣族自治州人民医院 全科专业住院医师规范化培训基地简介

## 一、全科专业基地简介

成立于 2014 年，是国家级全科住院医师规范化培训基地。历经 10 余年的发展，全科医学专业已结业规培住院医师 344 人，目前在培住院医师 86 人。

## 二、全科专业基地组织架构

临床/基层实践基地：

两院（西双版纳州人民医院，协同医院：景洪市第三人民医院），两中心（允景洪社区卫生服务中心、景洪市江北社区卫生服务中心）；临床专科 21 个，医技亚专科 3 个，基地总床数 797 张。

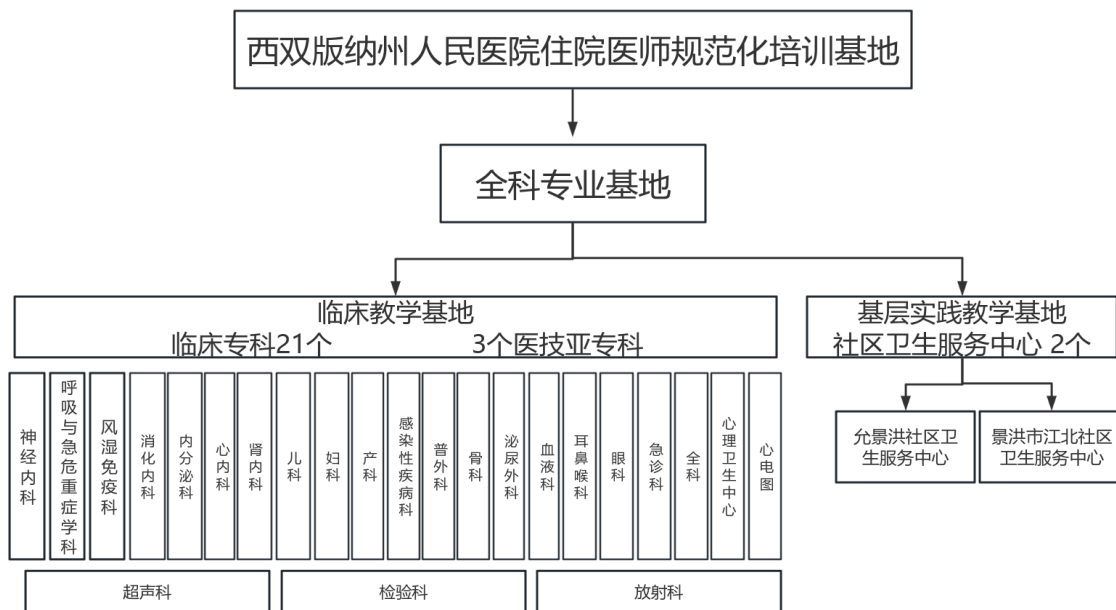

## 三、全科专业基地师资情况：

师资	90 人
国家、省级师资	71 人



基地导师	39 人
主任医师	10 人
副主任医师	26 人

### 四级培训组织管理机构

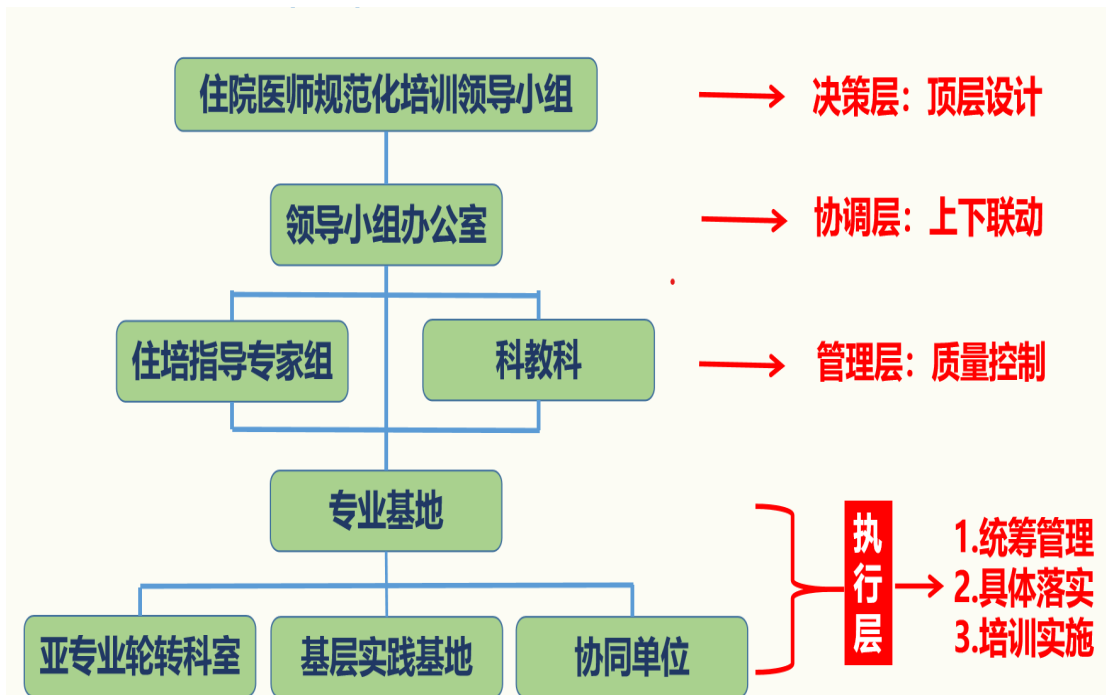

专业基地拥有价值 1000 余万元的基础模型教学设备，模拟培训室、多站式考核、智能管理系统等多功能区，也有专门为规培学员定制的宿舍（带卫浴、饮水机、空调、24 小时热水、免费 wifi 等）、自习室、开展教学活动的示教室。满足教学所有培训考核及生活需求。



院领导狠抓教学工作，亲自参加督导，持续不断提升教学能力，培养出有岗位胜任力、优秀的全科医生。



**院领导参与督导**

**督导专家认真查阅资料**

全科专业基地临床及基层实践基地均实行双导师制，首培责任导师和学员双向选择，全程对住培学员培养期间的工作、学习、科研及思想等方面进行动态指导，促进学习与交流。医院、基地及轮转各亚专科为每一位住培医师建立独立的个人档案，定期阶段性考核，严格过程管理，及时对住培医师学习情况进行评估并予以针对





强化实践课程 培养“会看病、看好病”的全科医生。



## 五、工资待遇

全科住院医师规范化培训学员享有基本工资、绩效奖金、五险一金等相关待遇，除享受国家、省级及医院提供的各类福利待遇外，本全科专业基地对每月月度考核成绩合格的规培住院医师发放奖励，首次通过执业医师考核的人员也可获得相应奖励。

全科医学是一门面向社区与家庭，融合临床医学、预防医学、康复医学以及人文社会学科相关内容于一体的综合性医学专业学科。其范围覆盖不同年龄、性别，涉及各个器官系统与各类疾病，核心主旨强调以人为中心、以家庭为单位、以社区为范围，以整体健康的维护



与促进为方向，提供长期综合性、负责式照顾，并将个体健康与群体健康融为一体。全科医疗承担健康阶段、疾病早期乃至经专科诊疗后无法治愈各类病患的长期照顾工作，其核心宗旨以人而非疾病为关注中心，无论服务对象是否患病，都需为其提供满意的照顾，全科医疗强调持续性、综合性、个体化的“长期负责式照顾”。

本全科专业基地拥有一支高素质、高水平，兼具仁爱之心、爱岗敬业、甘于奉献的医护队伍。全科医学科于 2016 年独立建科，科室开放病区床位 46 张，在主院区设置普通门诊 1 间、全科教学门诊 2 间；现有在职人员中，主任医师 1 名、副主任医师 3 名、主治医师 3 名、住院医师 3 名，其中研究生学历 3 名。科室收治病种覆盖范围广泛，常年开展多学科会诊，可为住院患者提供优质个性化治疗方案，目前已逐步发展为契合全科医学教学方向，专注于各类常见病、多发病及慢性病治疗与管理的临床科室。可充分满足全科住院医师规范化培养的需求。

全科病房临床工作秉承“优质技术、优质服务、优质环境”的“三优”理念，推行全科与专科联动机制，以“患者至上”的全人全周期健康管理理念为基石，为广大患者提供优质诊疗服务。病房收治病种涵盖常见病、多发病及未分化疾病，具体包括高血压、糖尿病、慢阻肺、脑梗死、冠心病等慢性病，以及乏力、头晕、纳差、心悸、水肿、腰痛等未分化疾病。

医学教育事业是人民健康事业的基石，维护和促进人民群众健康是全科医学的重要使命。培养兼具人文温度、具备六大核心岗位



胜任力的优秀全科医生，是本全科专业基地的奋斗目标。本基地全体带教师资将为每一位全科规培住院医师倾囊相授，陪伴学员度过执业医师考试及结业考核过程中的迷茫阶段，助力其尽快成长为一名合格的优秀全科医生。本基地全科医师因肩负人民健康守门人的使命而自豪，诚挚欢迎您加入我们有爱、有温度的大家庭！

## 六、招生计划

全科医学专业基地 2026 年度计划招收 7 名规培学员，欢迎您加入我们的大家庭！



# 西双版纳州人民医院外科专业基地招生简 章

## 一、基地简介

外科专业基地于 2019 年 12 月成立，包括普通外科（肝胆胰外科、胃肠外科、甲状腺外科、烧伤、小儿外科和疝外科等方向）、骨科、泌尿外科、心胸肿瘤外科、神经外科、麻醉科、重症医学科等亚专科，各亚专科均为省级医院对应专业分中心，其中普外科为中华结直肠癌 MDT 联盟副主席单位、四川大学华西医院肿瘤学科联盟单位、云南省肝胆胰疾病临床分中心，骨科为州级创伤中心，重症医学科为省级临床重点专科。

## 二、学科实力

外科基地依托于普通外科成立，普外科最早成立于 1953 年，是我院成立最早的外科，拥有悠久的历史。普通外科涵盖肝胆胰外科、胃肠外科、甲状腺外科、烧伤、小儿外科和疝外科等，在州内率先开展腹腔镜下肝切除、腹腔镜下结直肠癌根治、腹腔镜下胃癌根治等微创外科手术，并荣获多项西双版纳州科技奖，处于州内领先地位。我院普通外科于 2023 年完成了西双版纳州第一台腹腔镜下胰十二指肠切除术，标志着普通外科迈向了国内微创外科先进行列。

普通外科注重国际学术交流。普通外科医生曾多次到北大人民医院、四川大学华西医院、上海交通大学医学院附属瑞金医院



等国内顶尖医院进修学习，同时，曾多次到清迈大学、老挝北部相关医疗单位交流学习，相互提高进步。

### 三、师资情况

外科基地总床位数 290 张，带教师资共 42 名，其中主任医师 6 人，副主任医师 15 人，高年资主治医师 21 人。硕士研究生 8 人，省级住培师资 23 人。

基地主任为何林海主任医师，是西双版纳州“雨林名医”、优秀学科带头人，曾荣获云南省“三基”技能大赛优胜奖、云南省医师竞技大赛三等奖及多项州级奖项。

本基地自 2019 年开展住院医师规范化培训招生工作以来，累计招收培训学员 28 人。其中已有 11 名住培医师参加结业考核，全部通过考核，结业考核通过率为 100%；另有 24 名住培医师参加执业医师资格考试，全部通过考试，医师资格考试通过率达 100%。

### 四、特色教学

本专业基地教学以“双线程 分层级” 分层递进培养模式为核心，根据培训年度制定不同的培养计划，以入科教育、临床带教、教学活动、出科考核为内容，以“临床实际技能操作培训、腹腔镜培训、情境模拟教学、PBL 教学”为方法，以住院医师规范化培训结业考核、医师资格考试为目标，努力培养基础扎实、能力优异、医德高尚，具有岗位胜任力的住培医师。

另外，为保证带教老师的教学始终保持高水准，专业基地定期开



展教学小组会议，反馈教学情况，研究教学方法，并组织师资参加院内  
外各种培训、交流、竞赛等活动。

#### 四、招生计划

外科基地 2026 年拟招收 3 名规培学员，欢迎各位热衷于医学事业  
的学员参报西双版纳傣族自治州人民医院外科基地。



图 A: 教学督导

图 B: 行腹腔镜手术

图 C: 教学查房

图 D: 小讲课

图 E: 规培医师进行腹腔镜训练



# 西双版纳傣族自治州人民医院

## 急诊科专业住院医师规范化培训基地简介

### 一、基地简介

急诊科专业基地成立于 2023 年，包括急诊科（急诊内科、急诊外科、EICU、院前急救）、心血管内科、呼吸内科、神经内科、消化内科、血液与风湿免疫内科、肾内科、内分泌科、妇科、产科、儿科、普通外科、骨科、心胸肿瘤外科、神经外科、麻醉科、重症医学科等亚专科，各亚专科均为省级医院对应专业分中心，消化内科评为国家级临床重点专科建设项目；重症医学科、放射医学影像科、妇产科、儿科、心血管内科、内分泌科评为省级临床重点专科建设项目；呼吸内科、内分泌科、普通外科、重症医学科、骨科获省级临床医学分中心建设项目；急诊科是州级重点专科，胸痛中心、卒中中心、创伤中心的核心科室，是国家级住院医师规范化培训基地。

### 二、学科实力

西双版纳州医院急诊科成立于 1986 年、是集院前急救、院内急诊急救、教学、治疗为一体的科室，其医疗服务区域涵盖全州，拥有悠久的历史，处于州内领先地位。

科室配备血液净化机 2 台、床旁血液灌流机 1 台、胸外按压机 2 台、呼吸机 13 台、除颤仪 6 台、血气机 1 台、床旁心机标记



物检测仪 2 台，一氧化碳检测仪 1 台，电动洗胃机 3 台、中心监护系统 1 套，开展床旁血液净化、AVP、CVP、CVC，胸腔穿刺术、腹腔穿刺术，超声引导下深静脉穿刺、电子支气管镜检查、气管切开、肌腱缝合术等技术。急诊科注重学术交流，急诊科医生曾多次到北大人民医院、昆明医科大学第一附属医院、云南大学附属医院等进修学习，曾多次到清迈大学、老挝北部相关医疗单位交流学习，相互提高进步。

### 三、师资情况

急诊科基地总床位数 70 张，带教师资共 19 人，省级住培师资 8 人，其中急诊师资 7 人，院级师资 11 人；科室主任医师 1 人、副主任医师 5 人，高年级主治医师 15 人，住院医师 11 人，硕士研究生 1 人。设有呼吸循环支持组，感染、中毒组，脑卒中、脑复苏组，创伤组，院前救治组，年门诊量约 12 万人次，基地有完善的教学设备、充足的临床教学资源、完善的教学活动及考核制度、为临床教学提供有力的保障、高效的急救医疗服务。

基地主任为钱显光主任医师，是西双版纳州优秀学科带头人，曾荣获云南省卫生应急技能竞赛二等奖、西双版纳州卫生应急技能竞赛一等奖等多个奖项，在国家级及省级期刊上发表多篇论文。

### 四、特色教学

本专业基地教学以“双线程，分层级” 分层递进培养模式为核心，根据培训年度制定不同的培养计划，以入科教育、临床带教、教学活动、出科考核为内容，以通告住院医师规范化培训结



业考核、医师资格考试为目标，努力培养基础扎实、能力优异、医德高尚，具有岗位胜任力的住培医师。

另外，为保证带教老师的教学始终保持高水准，专业基地定期开展教学小组会议，反馈教学情况，研究教学方法，并组织师资参加院内外各种培训、交流、竞赛等活动。

### 五、工资待遇

规培学员享有基本工资、绩效奖金、五险一金等待遇，除享受国家、省级及医院提供的各种福利待遇外，在急诊基地期间每月均有绩效奖励；首次通过执业医师考核的给予绩效奖励。

### 六、招生计划

急诊医学专业基地 2026 年度计划招收 3 名规培学员，欢迎您加入我们的大家庭！

## 区域分布情况



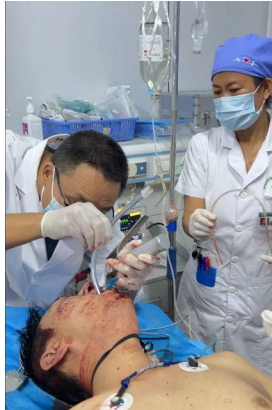





# 西双版纳傣族自治州人民医院妇产科基地 2026 年住院医师规范化培训招收简章



## 一、基地简介

妇产科专业基地于 2019 年 12 月成立，是省级临床重点专科，其中产科为州级危重孕产妇救治中心，妇科是重庆医科大学附属妇女儿童医院两江盆底专科联盟，云南省人民医院妇科吴晓梅主任专家工作站。妇产科基地床位 87 张，产科有母体医学、胎儿医学、普通产科学三个亚专业；妇科有普通妇科、计划生育、生殖内分泌、妇科肿瘤 4 个亚专业。基地有带教师资 17 名，其中 7 名为省级师资，其中主任医师 2 名，副主任医师 6 名，主治医师 9 名，现有在培学员 10 人。妇产科教学基地有完善的教学设备、充足的临床教学病种，完善的师资队伍和完整的教学活动及考核制度，为临床教学提供了坚实的保



障。

## 二、妇产科基地资源

**1、医疗资源：**年门诊量达 10 万余人次，年住院量达 5000 余人，年手术量达 3000 余例，疾病种类、例数和手术疾病种类及例数均符合国家基地标准要求，给你更多的实践机会。

**2、教学资源：**基地设置妇产科示教室，院内技能中心配备腹腔镜手术高端模拟设备、高级分娩机转示教模型、产检高仿真标准化病人、外阴切口展示模型、后穹窿穿刺模型、妇科检查仿真模型、人工流产模型、子宫透明刮宫演示模型、宫内发育示教模型等教学设备。设备齐全，具备培养住培医师需要的所有设备。

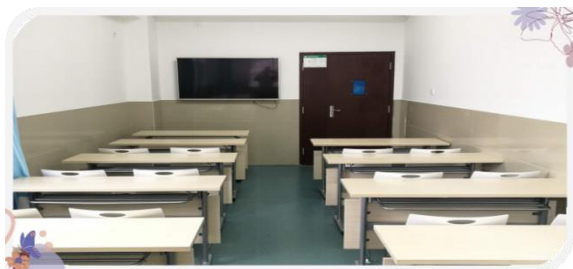
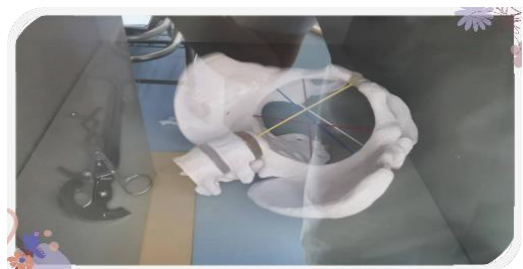

**3、教师资源：**妇产科基地带教医师拥有师资 17 名，主



任医师 2 名，副主任医师 6 名，主治医师 9 名。全体师资均为主治医师三年以上、经过省级培训及院级师资培训，符合带教教师要求。教师队伍合理，知识扎实，素质过硬。

**4、教学活动：**据 2022 年《住院医师规范化培训内容与标准》妇产科培训细则，专业基地按照要求，以胜任力为导向，遵循形式多样、因地制宜、因材施教的原则，开展各类教学活动。每个轮转科室小讲课每月 4 次，教学查房每月 2 次，教学病历讨论每月 2 次，疑难病例讨论每月 1 次，技能培训每月 2 次。





### 三、亮点

妇产科2011年获“省级优质护理示范病房”称号。2013年获首批西双版纳州重点专科（产科）。2014年被云南省总工会授予“云南省五一巾帼标兵岗”称号。2015年成为西双版纳州危急孕产妇救治中心。2016年9月获得云南省省级临床重点专科建设项目。历年位居西双版纳州综合医院年分娩量第一。西双版纳州人民医院妇产科已成为区域内影响力较大的专业科室，业务影响力辐射滇南地区和老挝、缅甸、泰国北部地区。



#### 四、取得的成绩

- 1、妇产科规培基地共培训妇产科专业住培学员 20 人，已结业 10 人，目前在培 10 人，其中 2 人是男生。
- 2、多次获得医院住院医师规范化培训“优秀科室”称号。
- 3、多名教师获得“优秀带教老师”称号。
- 4、多名教师获得“优秀住培医师”称号。
- 5、已完成规范化培训的 10 名规培学员，全部顺利通过



执业医师资格考试与住院医师规范化培训结业考试，执业医师资格考试通过率与结业考核通过率均处于较高水平。

6、1 人在云南省首届住院医师规范化培训临床技能竞赛中获“一等奖”。

7、1 名教师在 2025 年住院医师规范化培训临床技能培训师资竞赛中获“三等奖”。





## 五、工资待遇

本基地规范化培训学员可享有基本工资、绩效奖金、五险一金等各项待遇，除国家、省级及医院提供的各类福



利待遇均可享受外，妇产科基地规范化培训医师进入基地后，即可依据个人工作量按比例享受科室绩效奖励；对首次通过执业医师考核者，发放绩效奖励；经专业培训达到独立值班要求者，即可依据个人工作量按比例享受科室医师绩效奖励。

## 六、招生计划

妇产科专业基地 2026 年度计划招收 4 名规培学员，临床医学专业同学可报名参加，欢迎您加入我们的大家庭！



# 西双版纳傣族自治州人民医院住院医师规范化培训超声医学专业基地招生简章



## 一、基地简介

超声医学科专业基地成立于 2022 年，是云南省医学影像重点专科，云南省超声造影新技术辅导站，昆明医科大学第一附属医院超声诊治暨精准介入联盟成员单位，西双版纳州超声诊断质量控制中心挂靠单位。

在职医务人员 36 人，主任医师 1 人，副主任医师 4 人、主治医师 8 人。省级住培师资 6 人，院级师资 11 人，硕士 1 人，在培硕士 2 人，在培规培学员 12 人，目前结业考核通过率 100%。2015 年-2017 年云为挂靠省级



规培基地，招收规培生 6 人，结业考核通过率均为 100%，就业率为 100%。

基地承担多层次医疗教学及科研任务，申请完成了多项省级科研项目、院级科研课题及继续教育项目。发表了数十篇专业学术论文，是一个以医疗服务质量为核心，集超声诊断与治疗、质量管理、督导、检查、培训、科研、教学为一体的综合性超声医学科。

## 二、专业基地相关设备

现拥有高档超声仪器 22 台，配置有 GE Voluson E10 妇产机、飞利浦高档心脏彩超机、三星 UGEO WS80A 等多种世界先进超声设备，可开展全身各系统超声检查及食道超声、新生儿超声及超声造影、超声介入诊疗及微波消融治疗等新技术。



## 三、基地专业组及特色业务





肌瘤、子宫腺肌症及淋巴结疾病的诊治，手术效果好，创伤小，患者痛苦少，住院时间短。

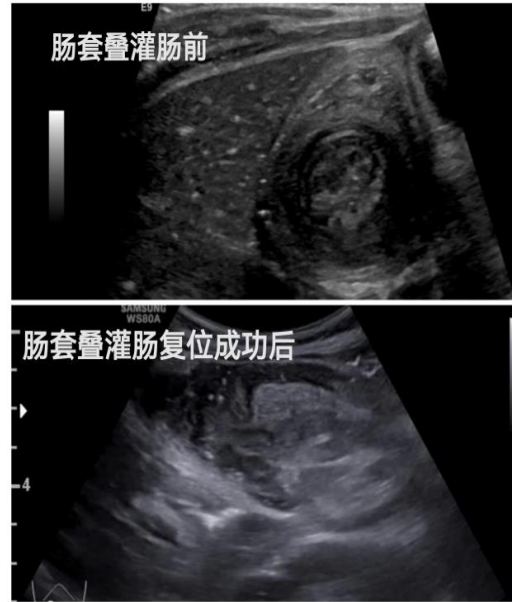

胃肠组团队完成小儿肠套叠温生理盐水灌肠复位术：  
 该术操作简便、安全无创，对人体无辐射。

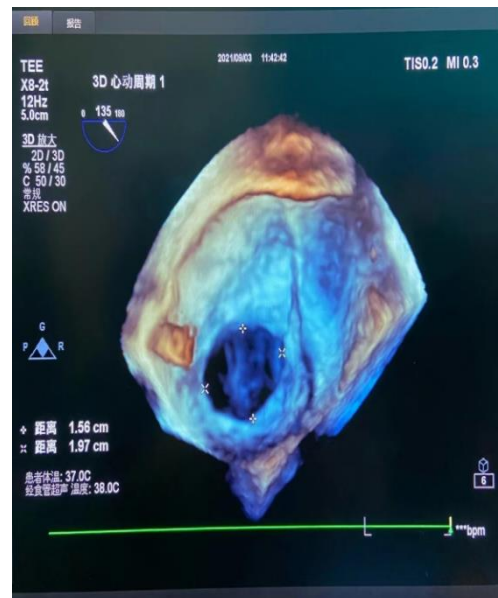

心脏组团队完成食道超声检查：主要应用于卵圆孔未闭、房间隔缺损、心内血栓、心脏瓣膜病变，人工瓣膜功能评估等，为临床诊治提供更为精准的参考。



#### 四、基地教学情况



基地每月定时组织规培同学参加教学活动：理论授课、上机操作、疑难病例讨论等



带教老师好评学员并得到好评



专业基地规培学员参与代表云南队参加全国规培技能大赛  
 荣获“三等奖”



在培学员获得“优秀住培医师”称号



目前为止，超声医学专业基地结业通过率为 100%

### 五、工资待遇

规培学员享有基本工资、绩效奖金、五险一金等待遇，除享受国家、省级及医院提供的各种福利待遇外，超声医学基地规培医师入基地后，即可根据工作量按比例参与科室报告员绩效奖励；首次通过执业医师考核的给予绩效奖励；经过专业培训能独立完成上机检查的，即可根据工作量按比例参与科室医师绩效奖励。

### 六、招生计划

超声医学专业基地 2026 年度计划招收 3 名规培学员，临床医学专业及医学影像学专业同学均可报名参加，欢迎您加入我们的大家庭！



# 西双版纳傣族自治州人民医院 放射科专业住院医师规范化培训基地简介

## 一、基地概况

放射影像科是州医学影像诊疗中心、国家级住院医师规范化培训基地、云南省重点专科、云南省放射影像质控中心西双版纳州放射影像质控分中心。2014 年获评云南省重点专科，2018 年通过验收。科室在职共 53 人，取得资质正高 3 人、副高 7 人；国家级住院医师规范化培训放射专业考官 1 人，省级住培师资 11 人，院级师资 12 人，硕导 2 人，硕士 3 人，在培学员 12 人。科室配备 3.0T 磁共振 1 台、1.5T 磁共振 1 台、CT6 台（其中 256 排 CT 1 台、64 排 CT 1 台）、数字乳腺三合一 1 台、DR 3 台、数字胃肠 1 台、DSA 2 台。设中枢头颈组、心胸组、腹组、骨肌乳腺组、妇儿组、介入组 6 个亚专业，在多发病常见病诊疗中具有鲜明特色，在引领全州放射影像领域的人才培养和疑难病例诊治中发挥重要作用，在全省放射影像专业中具有一定影响力。

西双版纳傣族自治州人民医院放射影像科作为本地区医学放射领域的领军单位，一直致力于提升医疗技术和服务质量。本基地作为住院医师规范化培训基地，为年轻的医师提供了一个专业、严谨、高效的学习平台，旨在培养具备高度专业素养和实践能力的医学人才。





## 二、导师团队

在导师资源建设方面，培训基地坚持以质量为核心，以导师的专业能力和经验为选拔标准。培训基地邀请了一批具有丰富临床经验和科研能力的担任培训导师。将为医师提供个性化的指导和帮助，助力医师在临床技能和科研能力上取得突破。通过与这些资深导师的深入交流和学习，医师不仅能够积累宝贵的临床经验，还能够提升科研素养，为未来的医学事业奠定坚实基础。

本基地拥有一支经验丰富的导师团队，其中包括两名硕士研究生导师，他们不仅在放射医学领域有着深厚的学术造诣，还具备丰富的临床经验和教学经验，能够为学员提供个性化的指导和帮助，确保学员在培训期间得到充分的成长和进步。他们将以严谨的科研态度和高尚的医德医风，引领住院医师在学术和临床实践中取得卓越成就。

### 1、放射影像专业基地主任：周军 主任医师



1996年7月毕业于昆明医学院临床专业，1996年8月工作于西双版纳州人民医院放射科，1997年8月聘为住院医师，2003年7月聘为主治医师，2008年10月聘为副主任医师。2014年12月聘为主任医师。1999年10月-2000年10月于昆明医学院进修CT、MRI诊断与技术，2008年8月-11月于中国医学科学院肿瘤医院、肿瘤研究所进修MRI诊断，2010年12月-5月选派参加卫生部主办西部人才培养计划于北京大学人民医院进修CT、MRI诊断。

2023年被评为“雨林名医”。

2007年10月《腰椎背肌棘突筋膜炎的MRI诊断》发表于《云南医药》第五期；2005年5月《真菌性鼻窦炎的MRI诊断》发表于《云南医药》第6期；



2007年12月《无症状嗜铬细胞瘤的MRI诊断》发表于《实用放射学杂志》第12期；2008年4月《流行性乙型脑炎的临床和MRI表现特点》发表于《云南医药》第2期；2008年4月《膝关节半月板脱位的MRI诊断》发表于《实用放射影像学杂志》第2期；2007年8月《请您诊断》《后腹膜间隙平滑肌瘤》发表于《放射学实践》第8期。参加州科技成果奖4项，主持科技成果奖一项，或州科技成果三等奖。2015年被聘为昆明理工大学硕士研究生指导教师。

2、教学主任：杨云辉 主任医师



云南省医学会放射学分会 常委、乳腺学组组长、昆明理工大学硕士研究生导师、云南省医师协会放射医师分会 常委、云南省抗癌协会肿瘤消融治疗专业委员会 常委、西双版纳州学科带头人、西双版纳州雨林英才“医疗卫生人才”、西双版纳州医学会放射学分会 主任委员、西双版纳卫生技术高级职称评审委员会 委员、西双版纳州医疗事故鉴定专家库 成员

主持云南省教育厅科学研究基金项目课题1项、云南省医师协会STAR科研专项基金项目1项，参与国家级专项基金项目1项，主持及参与云南省卫生科技成果二等奖1项、西双版纳傣族自治州科技成果二等奖3项、三等奖6项，景洪市科技成果三等奖1项。发表及参与发表SCI论文3篇、国家级核心期刊论文7篇、省级期刊论文10篇；副主编论著《病毒性肺炎影像征象解析及病例荟萃》，人民卫生出版社出版；副主编论著《医学影像检查技术与诊断应用》天津出版社出版。



自新冠疫情以来，作为州级新冠肺炎专家确认组、结果研判专家组成员，多次参与新冠确诊患者诊治、全州疫情防控指导工作，充分发挥“透视眼”、“警戒哨”作用，抗疫期间获州直机关工委表彰 1 次。在院期间，获州级优秀共产党员表彰 1 次、州医院优秀共产党员及先进个人多次、州医院优秀医师 2 次。

业务专长：全身各系统普放、CT、MR、乳腺钼靶影像诊断，擅长骨肌系统、乳腺、呼吸系统影像学诊断；特别对肺结节影像评估、乳腺病变影像评估、痛风尿酸盐结晶能谱影像分析、肿瘤同源性能谱影像分析有较深造诣。州内率先开展螺旋 CT 引导下全身各部位非血管介入诊疗，特别是螺旋 CT 引导下肺穿刺活检及肺微小结节定位术等。

### 三、培训特色

西双版纳傣族自治州人民医院放射科住院医师规范化培训旨在培养具备扎实理论基础、熟练操作技能和良好职业素养的医学影像专业人才。始终重视年轻医师的培养，将住院医师规范化培训作为日常工作重中之重。

住培体系完善，包括理论学习、实践操作、病例分析等多个环节，确保学员能够全面掌握医学影像诊断技能。目前为止，所有结业规培医师均取得执业医师资格证及住院医师规范化培训合格证书，并有两人被评为“优秀住院医师”。

1. 系统化教学：本基地遵循住院医师规范化培训大纲，结合临床实践，采用系统化的教学方法，确保学员全面掌握放射科的基础知识和临床技能。
2. 实践为主：通过参与大量的临床案例分析和实践操作，培养学员解决实际问题的能力。
3. 科研导向：鼓励并支持学员参与科研项目，提升科研能力和学术水平。

基地也着重关注培训过程中医师们的职业素养和人文关怀能力的培养。在医学实践中，除了专业技能外，医师的职业素养和人文关怀能力同样至关重要。



要。在培训中注重培养医师们的医德医风、沟通能力和团队协作能力等方面的素养，以提升他们的综合素质和服务质量。

为实现这一目标，基地已经设计一系列针对性的课程和实践活动。例如，邀请医德医风优秀的医师分享他们的从业经验和心得体会，让参与培训的医师们从中汲取养分；我们还将组织模拟诊疗、团队协作等实践活动，让医师们在实际操作中锻炼和提升他们的职业素养和人文关怀能力。

在培训过程中，我们已经建立完善的反馈机制，及时了解医师们的学习情况和培训效果，以便及时调整和优化培训计划。定期与医师们进行沟通交流，倾听规培医师的声音和需求，确保培训计划能够真正满足规培医师的实际需求和发展需要。

#### **四、硕士研究生导师与在职教育融合模式**

硕士研究生导师与在职教育的融合模式，其理论基础深深植根于教育心理学理论、终身学习理念以及成人学习特点之上。这种融合模式不仅仅是对教育方式的简单叠加，而是对教育理念与实践的深度融合与创新，其最终目的是提升住院医师的学习效果和专业发展。

在教育心理学理论的指导下，该融合模式重视住院医师的学习过程，而不仅仅是学习的结果。它关注住院医师的学习需求、学习动机以及学习策略，力图从个体的角度出发，为其量身定制最适合的学习方案。这样的学习方案不仅能够激发住院医师的学习潜能，实现最佳学习效果，还能够培养其自主学习能力，使其在未来的职业生涯中持续学习、不断进步。

本基地为昆明理工大学附属医院，拥有两名昆明理工大学硕士研究生导师，高度重视学员的学术发展，现科内有两名在职研究生。在住培期间，鼓励并支持学员考取在职研究生，提升学术水平和竞争力。本基地将提供必要的学术资源和指导，助力学员在考研中取得优异成绩。

#### **五、 科研平台与能力**



在学术氛围营造方面，放射影像专业基地注重为医师提供一个广阔的学术视野和交流平台。基地定期组织学术讲座、研讨会和交流活动，让医师们能够分享最新的医学研究成果和临床经验。科室积极开展新技术、新项目的研究和应用，为患者提供更加精准、高效的诊疗服务。近年来多次召开国家级、省级继教项目，面向基层，致力于影像学新技术的推广和临床应用培训。这些活动不仅能够拓宽医师的学术视野，还能够激发规培医师的创新思维，促进医学领域的交流与合作。基地还鼓励医师积极参与国际学术交流，与国际同行分享经验，提升医院在国际医学界的影响力。





## 六、完善的住培体系

西双版纳傣族自治州人民医院放射科住院医师规范化培训旨在培养具备扎实理论基础、熟练操作技能和良好职业素养的医学影像专业人才。始终重视年轻医师的培养，将住院医师规范化培训作为日常工作重中之重。放射影像科住培体系完善，包括理论学习、实践操作、病例分析等多个环节，确保学员能够全面掌握医学影像诊断技能。

本学科始终秉持“以促促学、以考促精”的教学理念，依托严谨规范的教学管理、科学完善的培训体系以及资深导师团队的个性化带教，充分彰显了本基地“理论与实践并重、医教研协同发展”的培养特色。本基地始终致力于为学员构建“考前强化辅导—模拟考核查缺—临床实战提升”的全周期培养模式，在保障考核通过率的同时，更加注重培养住院医师规范的临床思维能力与影像诊断实践能力，诚邀有志投身医学影像事业的青年才俊加盟，共同续写“双百分百”的卓越篇章。

目前为止，所有结业规培医师均取得执业医师资格证及住院医师规范化培训合格证书，并有两人被评为“优秀住院医师”。

在深入探究培训效果及其展望时，严谨地审视评估方法、周期、结果反馈及其实际应用。为确保评估的全面性和准确性，基地将采取多元化评估策略，这些策略不仅限于传统的理论考试和实践操作考核，更融入了患者满意度调查，以从多个维度全面量化培训效果，进而为改进提供客观依据。

### 教学活动具体包括

教学小讲课	周一至周五 工作日 07:30-08:00 AM
疑难病例读片、病理回顾	周四 工作日 08:00-08:30 AM
教学阅片、教学病案讨论	两周一次





放射科配备了 256 排 CT、3.0T 磁共振等高端设备，为临床诊断和治疗提供了有力支持。学员在培训期间将有机会接触并操作这些先进设备，提高自己的实践能力和技术水平。

### 1、部分设备





- 2、部分已开展技术
- a) 臂丛、腰丛神经成像

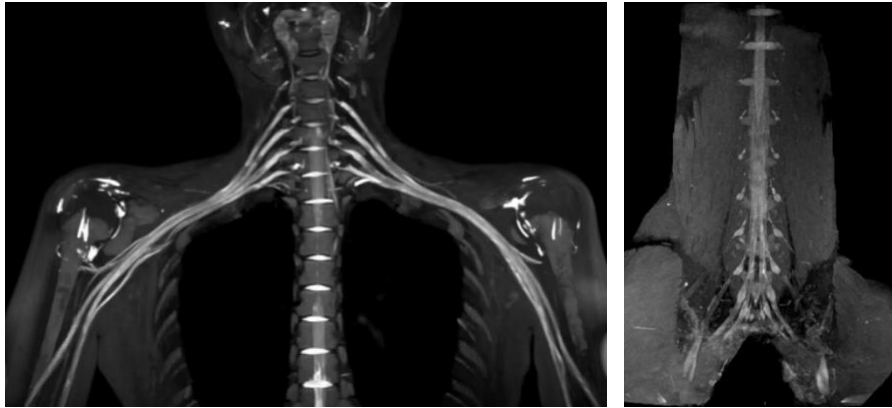

b) 心脏磁共振

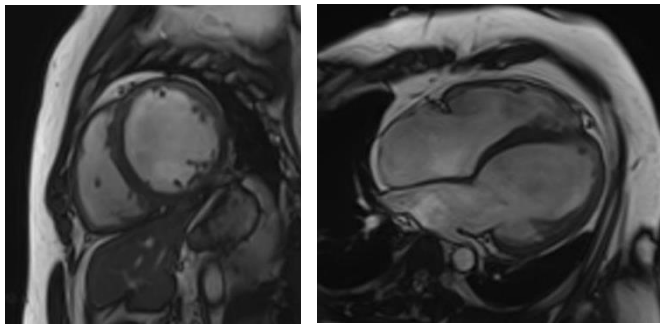
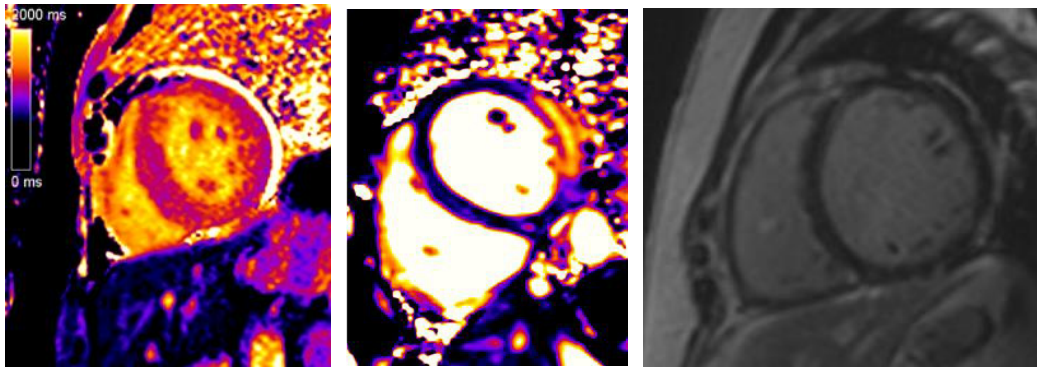

c) DTI 技术

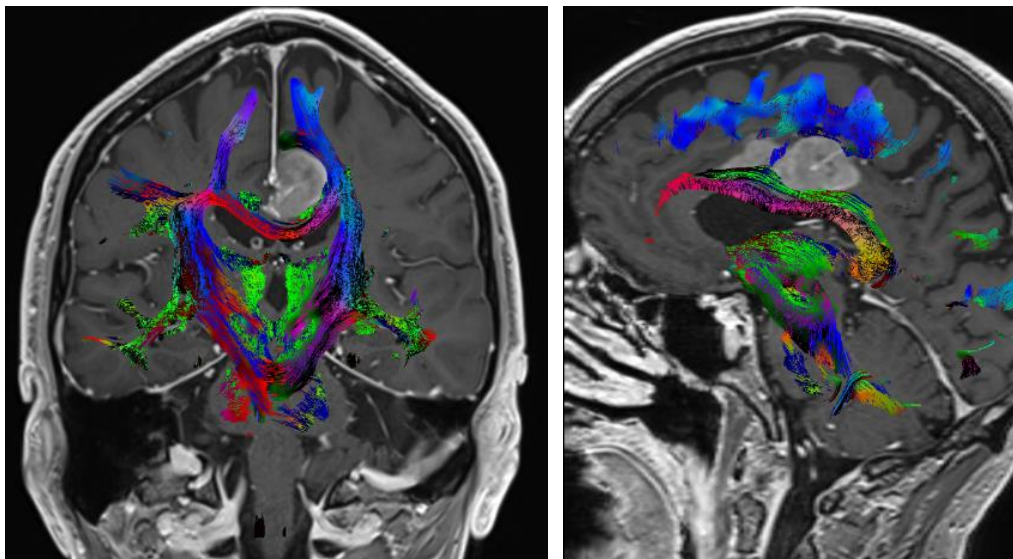



d) 高分辨率血管壁成像

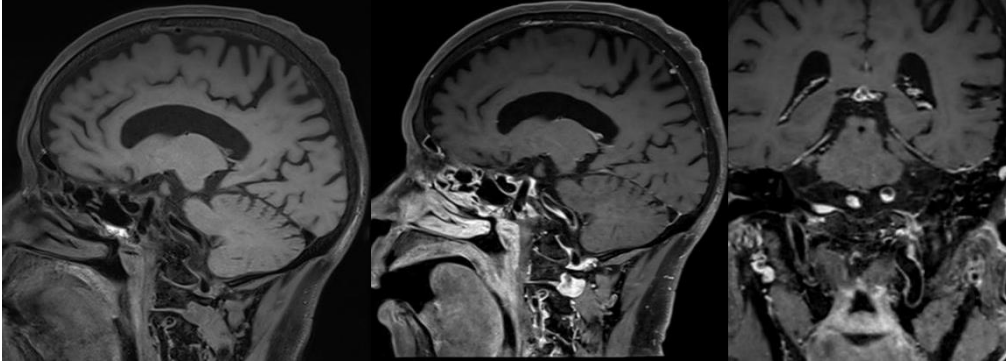

e) 磁共振波谱成像

f) CT 灌注成像

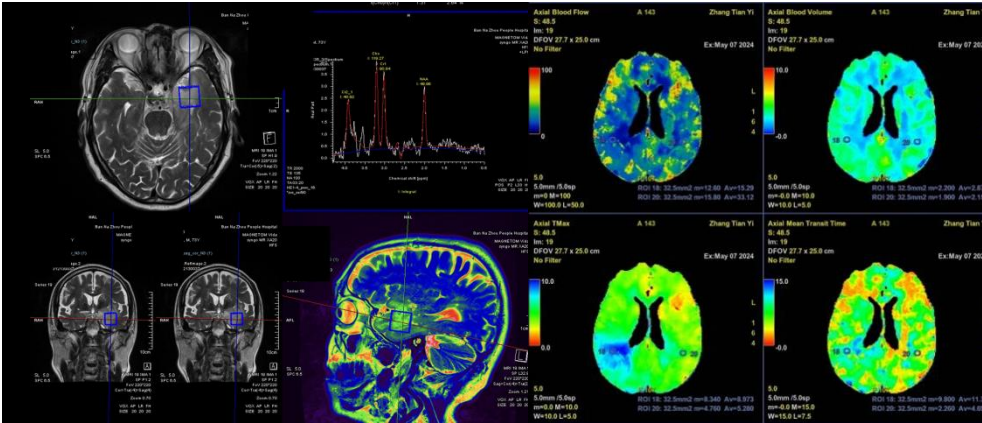

热忱欢迎有志于投身医学影像事业的优秀青年人才报名参加西双版纳傣族自治州人民医院放射科住院医师规范化培训，共同为提升医学影像服务水平贡献力量。本专业基地 2026 年度计划招收 4 名规培学员，诚挚欢迎您加入我们的集体。



# 西双版纳州人民医院内科专业基地简介

## 一、基地简介

西双版纳傣族自治州人民医院住院医师规范化培训内科专业基地始创于2019年12月,床位346张,设有亚专科11个,科室实验室齐全,大型设备齐全。消化内科为国家级重点专科,重症医学科、心血管内科、内分泌科为省级临床重点专科,有3个省级临床医学分中心。胸痛中心通过中国胸痛中心认证,卒中中心被授予高级卒中中心。我基地获得2023年优秀教学基地称号。

## 二、基础保障

**医疗设施:** 3.0T核磁共振、256排螺旋CT、全自动生化仪、自动摆药机、重症监护病房、内镜中心、介入导管室、中心手术室、静配中心、消毒供应室一应俱全。

医技科室设备设施具有先进性和适应性,诊疗项目满足临床需要



3.0T核磁共振



血管造影X射线系统Azurion 7M20



1.5T核磁共振



256排螺旋CT



全自动生化仪



重症监护病房



介入导管室



中心手术室



静配中心



消毒供应室







**师资优势：**内科住培基地拥有一支医疗、教学、科研、技术能力过硬的师资队伍，目前拥有指导教师 65 名，其中正高级职称 12 名，副高级职称 27 名，硕士研究生导师 4 人，主治医师 26 名。

内科基地负责人杨桂萍，主任医师，硕士生导师，云南省女医师协会心血管分会委员、云南省医院协会心内科管理专业委员会委员、云南省医学会心电生理和起搏分会常委委员、云南省心力衰竭委员会顾问、云南省康复医学会心血管病专业委员会第一届委员会委员。在国家级期刊发表论文数篇，“腹主动脉瘤腔内隔绝术的临床应用”获西双版纳州人民政府二等奖。

内科基地教学主任陈丽芳，副主任医师，2024 年入选“雨林英才支持计划”医疗卫生人才专项，担任中国老年医学学会消化分会委员、中国康复医学会消化病康复专业委员会委员、云南省医学会消化病学分会第十届委员会常委、委员，发表核心期刊论文 10 余篇，参与国家自然科学基金联合专项支持项目 1 项，主持省级课题一项，参与院内课题多项，2023 年带领团队成功申报西双版纳州第一个综合医院国家级临床重点专科建设项目。

基地还拥有优秀的导师队伍：王雅锋博士，云南省医学学科带头人，云南省中青年后备人才，国际血管联盟中国分部心血管疾病专家委员会委员、中国胸痛中心飞检专家，发表 SCI 论文 50 余篇，出版医学专著 1 部，主持及参与多项省级科研；李丽华主任医师，硕士生导师，主持参与多项省级国家级科研项目。







员工食堂菜品丰富，学员生活快捷便利



提供24小时热水、卫浴、空调、免费wifi，江景宿舍

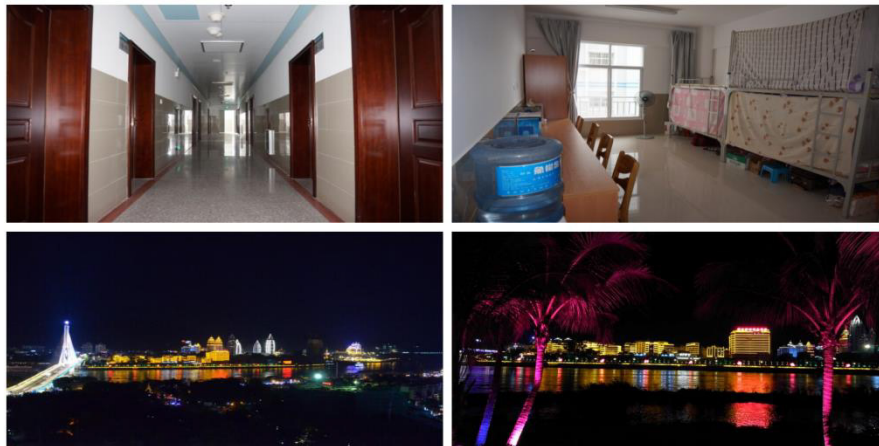



### 三、基地专业组的特色业务

随着医学的发展,内科专业不仅仅局限于各个系统的常见病、多发病诊疗及各种急危重症、疑难病症的抢救工作。各个亚专业均有操作治疗,尤其是心血管内科、神经内科、呼吸内科、消化内科不仅有手术,还有微创治疗。

亚专业	特色业务
呼吸内科	呼吸介入(EBUS)、肺康复、睡眠呼吸障碍、肺栓塞规范防治、间质性肺病多学科诊疗等。
心内科	CRT或CRT-D植入术、肺动脉造影及肺栓塞介入、腹主动脉病变带膜支架植入术、经导管主动脉瓣置换术、心脏电生理与射频消融、结构性心脏病介入、胸痛中心、心衰中心、高血压达标中心及房颤中心,远程心电诊疗辐射老挝。
消化内科	炎症性肠病、重症胰腺炎等疾病的诊治,开展内镜下各类诊疗术包括内镜下止血、内镜肿瘤切除术,内镜下逆行胰胆管造影术及十二指肠乳头切开取石术,胶囊内镜检查等
肾内科	血管通路建立与维护、腹膜透析、血液透析、床旁CRRT、肾穿刺等
血液风湿免疫科	造血干细胞移植、多发性骨髓瘤、恶性淋巴瘤、骨髓增殖性疾病、出凝血疾病、地中海贫血、淋巴瘤精准诊疗、疑难罕见病、生物制剂应用等
内分泌科	糖尿病足多学科管理、肾上腺疾病、甲状腺疾病、减重门诊、骨质疏松门诊等
感染科	热带传染病及各类传染病及各种感染性疾病诊断和治疗,包括耐多药肺结核及各类新发传染病应对等
神经内科	卒中中心,脑血管病急危重症、神经免疫与感染性疾病、癫痫与神经电生理、神经肌肉与退行性疾病的诊治。

床旁支气管镜检查与治疗

CT引导下肺活检





## 四、教学成果

内科基地各亚专科室一直承担医学院临床医学本科生理理论与实践教学任务，同时承担大理大学、云南中医药大学、海源学院、西双版纳职业技术学院实习医师及乡村医生培训任务，带教意识强。

教学我们有经验，也取得一定成绩。



日常教学活动、年度考核



结业考前模拟冲刺训练





结业考前省级专家特训

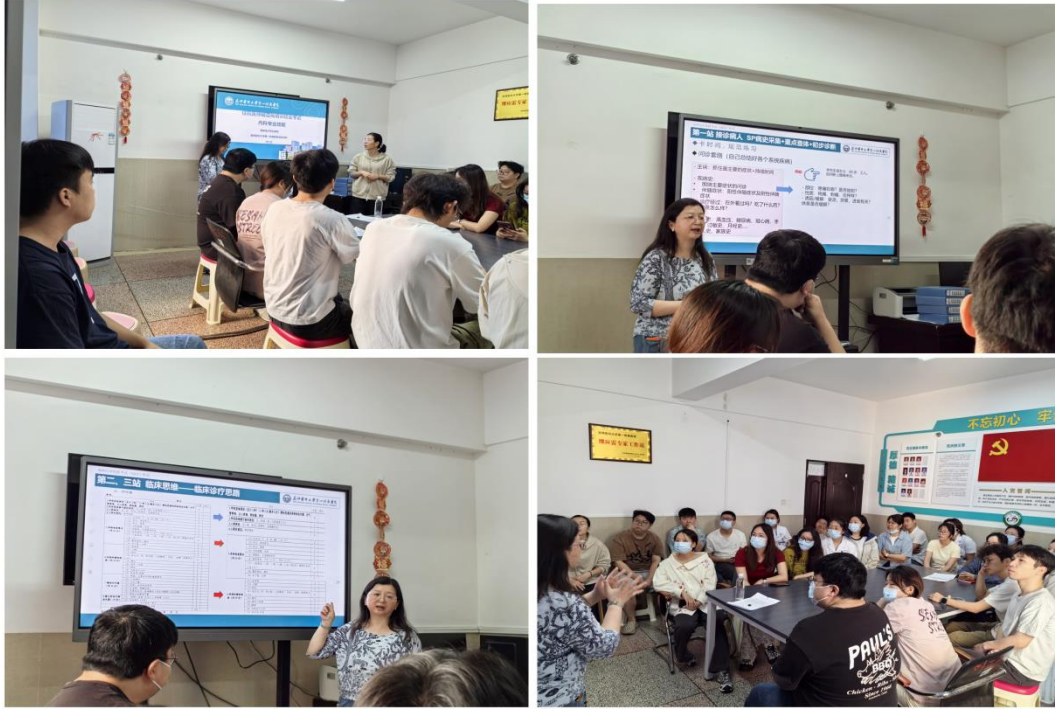

2025 年内科基地研究生导师顺利指导首批昆明理工大学专业型硕士研究生完成学位论文答辩。



基地开展技能比赛，促学子成才





## 西双版纳傣族自治州人民医院

### 麻醉专业住院医师规范化培训基地简介

#### 一、麻醉专业基地简介

西双版纳州人民医院麻醉科于2015-2017年为云南省第一人民医院协同专业基地，招收3期学员，共6人，结业5人，通过率83.3%，毕业后就业率100%。2023年西双版纳州人民医院麻醉专业基地（国家级）正式成立，包括麻醉科、重症医学科和疼痛科三个亚专科。

西双版纳州人民医院麻醉专业基地是集临床麻醉、围术期康复、门诊无痛诊疗、手术室外麻醉，危重病人抢救为一体的临床培训基地。麻醉科现有麻醉医生22人，麻醉护士1人。其中主任医师3人，副主任医师4人，主治医师11人，住院医师3人，优秀规培师资1人，优秀住培管理人员1人。麻醉专业基地现有省级住培师资6人，院级住培师资15人，硕士研究生3人，是云南省麻醉质量控制中心西双版纳州分中心。

西双版纳傣族自治州人民医院麻醉科作为本地区麻醉领域的领军单位，一直致力于提升医疗技术和服务质量。本基地作为住院医师规范化培训基地，为年轻的医师提供了一个专业、严谨、高效的学习平台，旨在培养具备高度专业素养和实践能力的医学人才。麻醉专业基地承担国家住培麻醉专业学员培训、麻醉紧缺人才培养、进修人员培训等。2025年度麻醉手术中心共完成手术室内手术11274台，手术室外麻醉1437例，复苏室复苏病人7036例。

#### 二、专业基地相关设施

麻醉手术中心现有手术间15个，多功能麻醉机15台，多参数监护仪20台，血液回收机1台、超声2台，血流动力学监测仪，纤支镜、麻醉深度监测、可视喉镜等，技术力量雄厚、仪器设备先进。临床应用各类超声引导下区域神经阻滞、自体血回输技术、可视喉罩技术、可视双腔支气管镜技术、持续血流动力学监测和麻醉深度监测技术等。可承担各种常规手术麻醉、嗜铬细胞瘤手术麻醉、膀胱癌根治手术、脑瘤切除术、胸腔镜下食管手术、胰腺癌根治术等各种复杂危重病人的手术麻醉。疼痛门诊及病房收治各类急、慢性疼痛病人。



拥有各种先进的疼痛治疗设备。开展了选择性脊神经后支射频毁损、介入微创射频治疗和椎间盘镜微创治疗等疼痛微创介入技术。



自体血回输机、B超机





中心手术室



复苏室

### 三、日常教学安排

完成国家住培大纲要求的各类教学任务，入科教育、教学小讲课、疑难病例讨论、教学查房。还开展了特色培训教学方法，如邀请相关专业互相交流、学员参与各麻醉亚专业学组培训、医护共同参与教学、线上专题培训等。可有机会参加国家或省市级各类培训及比赛。麻醉专业基地不仅重视学员专业技术知识的学习，同时注重学员医学人文素质的培养。



每月理论课授课



每月小讲课



每月病例讨论



教学查房现场







#### 四、休息与福利待遇

医院为住培学员提供舒适的住宿环境和丰富的业余文化生活，确保学员在工作之余得到充分休息。执医考试及结业考试前有开设复习备考自习班。

福利待遇优厚，包括基本工资、绩效奖金、五险一金等，除享受医院提供的各种福利待遇外，科室根据实际情况额外发放补助。

临床技能中心、图书馆、自习室等公共资源向住院规培医师开发，本科室拥有示教自习室，24 小时开放。

医院为住培学员提供免费住宿，宿舍内设独立卫浴(24h 热水)，WiFi，饮水机，空调。

#### 五、招生计划

麻醉专业基地 2026 年度计划招收 3 名规培学员，临床医学专业及麻醉学专业同学均可报名参加。



**西双版纳州人民医院麻醉专业基地欢迎您的到来！**





厚德 · 精诚  
博学 · 创新



欢迎关注“西双版纳州人民医院公众微信号，  
关注方法如下：①搜公众号：西双版纳州人民医院  
②搜微信号：xsbnzmmyy1952  
③扫描左侧二维码，加关注

西双版纳傣族自治州人民医院官网：<http://www.xsbnzyy.cn>